ВЕСТНИК
ПЕКШИНСКОГО ПОСЕЛЕНИЯ 12+
28 января 2021 года № 1(88)

РЕШЕНИЯ СОВЕТА НАРОДНЫХ ДЕПУТАТОВ

РОССИЙСКАЯ ФЕДЕРАЦИЯ

СОВЕТ НАРОДНЫХ ДЕПУТАТОВ

МУНИЦИПАЛЬНОГО ОБРАЗОВАНИЯ ПЕКШИНСКОЕ
ПЕТУШИНСКОГО РАЙОНА

РЕШЕНИЕ

24.12.2020 д. Пекша № 34/5

О внесении изменений в решение Совета народных депутатов Пекшинского сельского поселения № 56/15 от 23.12.2014 « О системе оплаты труда работников муниципального казенного учреждения «Культурно- досуговый центр Пекшинского сельского поселения Петушинского района Владимирской области»

В соответствии с Федеральным законом № 131-ФЗ от 06.10.2003 « Об общих принципах организации местного самоуправления в Российской Федерации», руководствуясь Уставом муниципального образования Пекшинское ,Совет народных депутатов муниципального образования Пекшинское Петушинского района РЕШИЛ:

1. Внести в решение Совета народных депутатов Пекшинского сельского поселения от 23.12.2014 № 56/15 « О системе оплаты труда работников муниципального казенного учреждения «Культурно- досуговый центр Пекшинского сельского поселения Петушинского района Владимирской области» следующие изменения :

1.1. в пункте 4 абзац четвертый исключить;

1.2. в пункте 2.2. слово « должностным» исключить;

1.3.В пункте 1.2.Приложении № 1 после слов « стимулирующего» дополнить словами «и компенсационного» .

2. Настоящее решение вступает в силу со дня его официального опубликования в средствах массовой информации

Глава муниципального образования Пекшинское ,
Председатель Совета народных депутатов
И.Н.Иванова

РОССИЙСКАЯ ФЕДЕРАЦИЯ

СОВЕТ НАРОДНЫХ ДЕПУТАТОВ

МУНИЦИПАЛЬНОГО ОБРАЗОВАНИЯ ПЕКШИНСКОЕ
ПЕТУШИНСКОГО РАЙОНА

РЕШЕНИЕ

21.01.2021 д.Пекша 1/1

Об удовлетворении протеста прокурора и внесении изменений в решение Совета народных депутатов Пекшинского сельского поселения от 27.01.2012 № 1/1 « Об утверждении Положения о порядке управления и распоряжения муниципальной собственностью муниципального образования «Пекшинское сельское поселение» Петушинского района Владимирской области

Рассмотрев протест прокурора от 18.12.2020 № 5-01-2020, руководствуясь Федеральным законом от 21.12.2001 № 178-ФЗ « О приватизации государственного и муниципального имущества» Федеральным Законом от 06.10.2003 N 131-ФЗ «Об общих принципах организации местного самоуправления в Российской Федерации», Уставом муниципального образования Пекшинское, Совет народных депутатов муниципального образования Пекшинское Петушинского района, решил:

1. Протест прокурора удовлетворить и внести в Положение о порядке управления и распоряжения муниципальной собственностью муниципального образования « Пекшинское сельское поселение» Петушинского района Владимирской области, утвержденное решением Совета народных депутатов 27.01.2012 г. № 1/1следующие изменения :

1. Подпункт 5.2. пункта 5 изложить в следующей редакции:

« 5.2. Муниципальное имущество отчуждается в собственность физических и (или) юридических лиц исключительно на возмездной основе с предоставлением заявителем заявки и следующих документов:

Для юридических лиц:

заверенные копии учредительных документов;

документ, содержащий сведения о доле Российской Федерации, субъекта Российской Федерации или муниципального образования в уставном капитале юридического лица (реестр владельцев акций либо выписка из него или заверенное печатью юридического лица (при наличии печати) и подписанное его руководителем письмо);

документ, который подтверждает полномочия руководителя юридического лица на осуществление действий от имени юридического лица (копия решения о назначении этого лица или о его избрании) и в соответствии с которым руководитель юридического лица обладает правом действовать от имени юридического лица без доверенности;

для физических лиц:

документ, удостоверяющий личность, или представляют копии всех его листов. В случае, если от имени претендента действует его представитель по доверенности, к заявке должна быть приложена доверенность на осуществление действий от имени претендента, оформленная в установленном порядке, или нотариально заверенная копия такой доверенности. В случае, если доверенность на осуществление действий от имени претендента подписана лицом, уполномоченным руководителем юридического лица, заявка должна содержать также документ, подтверждающий полномочия этого лица».

2. Решение вступает в силу со дня официального опубликования в средствах массовой информации.

Глава муниципального образования
И.Н.Иванова

РЕШЕНИЯ СОВЕТА НАРОДНЫХ ДЕПУТАТОВ

РОССИЙСКАЯ ФЕДЕРАЦИЯ

СОВЕТ НАРОДНЫХ ДЕПУТАТОВ

МУНИЦИПАЛЬНОГО ОБРАЗОВАНИЯ ПЕКШИНСКОЕ

ПЕТУШИНСКОГО РАЙОНА

Р Е Ш Е Н И Е

21.01.2021 д.Пекша 2/1

О внесении изменений в решение Совета народных народных депутатов муниципального образования Пекшинское Петушинского района от 28.02.2018 № 12/3 «Об утверждении Порядка определения арендной платы за земельные участки, находящиеся в собственности муниципального образования Пекшинское, и ставок от кадастровой стоимости земельного участка, учитывающих вид разрешенного использования земель, установленных для земельных участков, находящихся в собственности муниципального образования Пекшинское

Рассмотрев обращение администрации муниципального образования Пекшинское Петушинского района, руководствуясь Земельным кодексом Российской Федерации, Постановлением Правительства Российской Федерации от 16.07.2009 № 582 «Об основных принципах определения арендной платы при аренде земельных участков, находящихся в государственной или муниципальной собственности, и о Правилах определения размера арендной платы, а также порядка, условий и сроков внесения арендной платы за земли, находящиеся в собственности Российской Федерации», приказом Министерства экономического развития Российской Федерации от 01.09.2014 № 540 «Об утверждении классификатора видов разрешенного использования земельных участков», частью 2 статьи 3.3. Федерального закона от 25.10.2001 № 137-ФЗ «О введении в действие Земельного кодекса Российской Федерации», постановлением Губернатора Владимирской области от 28.12.2007 № 969 «О Порядке определения размера арендной платы, а также условий и сроков внесения арендной платы за использование земельных участков, государственная собственность на которые не разграничена, расположенных на территории Владимирской области», статьей 24 Устава муниципального образования Пекшинское, Совет народных депутатов муниципального образования Пекшинское Петушинского района

р е ш и л:

1. Внести в решение Совета народных депутатовмуниципального образования Пекшинское Петушинского района от 28.02.2018 № 12/3 «Об утверждении Порядка определения арендной платы за земельные участки, находящиеся в собственности муниципального образования Пекшинское, и ставок от кадастровой стоимости земельного участка, учитывающих вид разрешенного использования земель, установленных для земельных участков, находящихся в собственности муниципального образования Пекшинское следующие изменения:

1.1 В приложении № 1 к решению:

Абзац 6 пункта 6 изложить в следующей редакции:

«Уи - коэффициент, учитывающий размер уровня инфляции на очередной финансовый год. На 2012 год составляет 1,06, на 2013 год - 1,055, на 2014 год - 1,05, на 2015 год - 1,05, на 2016 год - 1,07, на 2017 год - 1,06, на 2018 год - 1,04, на 2019 год - 1,043, на 2020 год - 1,038, на 2021 год - 1,04.».

2. Решение вступает в силу со дня официального опубликования в средствах массовой информации.

Глава муниципального образования Пекшинское,
Председатель Совета народных депутатов
И.Н.Иванова

ПОСТАНОВЛЕНИЯ АДМИНИСТРАЦИИ ПОСЕЛЕНИЯ

РОССИЙСКАЯ ФЕДЕРАЦИЯ

П О С Т А Н О В Л Е Н И Е

АДМИНИСТРАЦИИ МУНИЦИПАЛЬНОГО ОБРАЗОВАНИЯ ПЕКШИНСКОЕ

ПЕТУШИНСКОГО РАЙОНА

28.12.2020 д. Пекша № 32

Об удовлетворении протеста прокурора и внесении изменений в постановление главы Пекшинского сельского поселения Петушинского района Владимирской области от 18.05.2010 № 136» Об утверждении Порядка ведения муниципальной долговой книги»

Рассмотрев протест прокурора от 17.12.2020 № 5-01-2020 на постановление главы Пекшинского сельского поселения от 18.05.2010 № 136 « Об утверждении Поряка ведения муниципальной долговой книги МО « Пекшинское сельское поселение», в соответствии с п.4 ст. 121 Бюджетного Кодекса Российской Федерации, Федеральным законом от 02.08.2019 № 278-ФЗ « О внесении изменений в Бюджетный кодекс российской федерации и отдельные законодательные акты Российской Федерации в целях совершенствования правового регулирования отношений в сфере государственных (муниципальных) заимствований, управления государственным (муниципальным) долгом и государственными финансовыми активами Российской Федерации и признании утратившим силу Федерального закона « Об особенностях эмиссии и обращения государственных и муниципальных ценных бумаг», руководствуясь Уставом муниципального образования Пекшинское, п о с т а н о в л я ю:

Протест прокурора удовлетворить и внести в постановление главы Пекшинского сельского поселения от 18.05.2010 № 136 «Об утверждении Порядка ведения муниципальной долговой книги» следующие изменения:

п. 2.2. Порядка изложить в следующей редакции:

« 2.2. В муниципальную долговую книгу вносятся сведения об объеме долговых обязательств муниципального образования по видам этих обязательств, о дате их возникновения и исполнения (прекращения по иным основаниям) полностью или частично, формах обеспечения обязательств.

В муниципальной долговой книге указывается верхний предел муниципального долга МО Пекшинское , установленный решением Совета народных депутатов о принятии бюджета поселения на очередной финансовый год, по состоянию на 1 января года, следующего за очередным финансовым годом, с указанием, в том числе верхнего предела долга по муниципальным гарантиям МО Пекшинское и предельный объем муниципального долга на соответствующий финансовый год. В книге отражаются изменения этих показателей на каждое первое число месяца, следующего за месяцем, в котором были внесены изменения в решение о бюджете поселения на текущий год».

1.2. Пункт 2.6. признать утратившим силу.

2.Постановление вступает в силу со дня официального опубликования в средствах массовой информации.

Глава администрации
Т.И. Перегудова

РОССИЙСКАЯ ФЕДЕРАЦИЯ

ПОСТАНОВЛЕНИЕ

АДМИНИСТРАЦИИ МУНИЦИПАЛЬНОГО ОБРАЗОВАНИЯ ПЕКШИНСКОЕ ПЕТУШИНСКОГО РАЙОНА

4.01.2021 д. Пекша № 4

О внесении изменений в постановление администрации муниципального образования Пекшинское от 05.10.2017 № 172 «Об утверждении муниципальной программы «Совершенствование защиты населения и территорий от чрезвычайных ситуаций, обеспечение пожарной безопасности и безопасности на водных объектах на территории муниципального образования Пекшинское Петушинского района на 2018-2020 годы»

Руководствуясь статьей 179 Бюджетного кодекса Российской Федерации, в соответствии с постановлением администрации муниципального образования Пекшинское Петушинского района от 08.10.2015 № 21 «Об утверждении Порядка принятия решений о разработке муниципальных программ, их формировании и реализации в муниципальном образовании Пекшинское Петушинского района», Уставом муниципального образования Пекшинское, п о с т а н о в л я ю :

Внести в постановление администрации муниципального образования Пекшинское Петушинского района от 05.10.2017 № 172 «Об утверждении муниципальной программы «Совершенствование защиты населения и территорий от чрезвычайных ситуаций, обеспечение пожарной безопасности и безопасности людей на водных объектах на территории муниципального образования Пекшинское Петушинского района на 2018-2020 годы» следующие изменения:

1.1.в табличной части паспорта программы раздел «Объемы и источники финансирования» изложить в следующей редакции:

Объемы и источники финансирования программы	Основной источник финансирования местный бюджет. Общий объем финансирования программы в сумме 820,8 тыс. руб., в том числе по годам: 2018 год - 408,0 тыс.руб. 2019 год – 202,0 тыс.руб. 2020 год – 210,8 тыс.руб.

1.2. раздел 6 изложить в следующей редакции:

« 6. Ресурсное обеспечение Программы

Основным источником финансирования мероприятий Программы является местный бюджет муниципального образования Пекшинское, общая сумма расходов составляет 820,8 тыс. руб., в том числе по годам: 2018 год - 408,0 тыс.руб.,2019 год – 202,0 тыс.руб., 2020 год – 210,8 тыс.руб. Сведения о финансировании основных мероприятий Программы указаны в приложении №3.»

1.3. Приложение № 3 к Программе изложить в редакции согласно приложению № 1 к постановлению.

2. Постановление вступает в силу со дня его официального опубликования в средствах массовой информации.

Глава администрации
Т.И. Перегудова

Приложение № 1
к Постановлению от 14.01.2021 № 4

РЕСУРСНОЕ ОБЕСПЕЧЕНИЕ МУНИЦИПАЛЬНОЙ ПРОГРАММЫ

Наименование основных мероприятий	Источник финансирования	Объем финансирования, тыс.руб			Итого 2018-2020 годы
		2018 год	2019 год	2020 год	
1	2	3	4	5	7
1. Мероприятия по совершенствованию системы обеспечения пожарной безопасности	Всего	408,0	197,0	210,8	815,8
	Местный бюджет	408,0	197,0	210,8	815,8
Устройство и содержание в исправном состоянии защитных полос между населенными пунктами и лесными массивами (опашка)	Всего	375,5	197,0	210,8	783,3
	Местный бюджет	375,5	197,0	210,8	783,3
Приведение в соответствие с Нормативами противопожарных водоемов (очистка от мусора, обрезка деревьев, кустарников, углубление дна, увеличение площади).	Всего	32,5			32,5
	Местный бюджет	32,5			32,5
2.Мероприятия по обеспечению безопасности на водных объектах	Всего		5,0		5,0
	Местный бюджет		5,0		5,0
Изготовление и приобретение информационных аншлагов «Купание разрешено», размещение стендов в местах массового отдыха жителей на водных объектах муниципального образования «Пекшинское сельское поселение»	Всего		5,0		5,0
	Местный бюджет		5,0		5,0
ИТОГО, в т.ч.	Всего	408,0	202,0	210,8	820,8
	Местный бюджет	408,0	202,0	210,8	820,8

ПОСТАНОВЛЕНИЯ АДМИНИСТРАЦИИ ПОСЕЛЕНИЯ

РОССИЙСКАЯ ФЕДЕРАЦИЯ

ПОСТАНОВЛЕНИЕ

АДМИНИСТРАЦИИ МУНИЦИПАЛЬНОГО ОБРАЗОВАНИЯ ПЕКШИНСКОЕ ПЕТУШИНСКОГО РАЙОНА

14.01.2021 д. Пекша №5

О внесении изменений в постановление администрации муниципального образования Пекшинское от 13.10.2017 № 179 «Об утверждении муниципальной программы «Развитие культуры и спорта муниципального образования Пекшинское в 2018-2020 годах»

Руководствуясь статьей 179 Бюджетного кодекса Российской Федерации, в соответствии с постановлением администрации муниципального образования Пекшинское Петушинского района от 08.10.2015 № 21 «Об утверждении Порядка принятия решений о разработке муниципальных программ, их формировании и реализации в муниципальном образовании Пекшинское Петушинского района», Уставом муниципального образования Пекшинское, постановляю:

Внести в постановление администрации муниципального образования Пекшинское Петушинского района от 13.10.2017 № 179 «Об утверждении муниципальной программы «Развитие культуры и спорта муниципального образования Пекшинское в 2018-2020 годах» следующие изменения:

В табличной части паспорта программы раздел «Объемы и источники финансирования» изложить в следующей редакции:

Объемы и источники финансирования программы	Финансирование программы осуществляется из бюджета муниципального образования Пекшинское и составляет 27944,668 тыс.руб., из которых областной бюджет – 6098,3 тыс.руб., местный бюджет 21846,368 тыс.руб., в том числе по годам: 2018 год – 8387,5 тыс. руб., в т.ч. областной бюджет 1933,2 тыс.руб., местный бюджет 6454,3 тыс.руб., 2019 год –10921,2 тыс. руб., в т.ч. областной бюджет 2029,8 тыс.руб., местный бюджет 8891,4 тыс.руб. 2020 год – 8635,968 тыс. руб. , в т.ч. областной бюджет 2135,3 тыс.руб., местный бюджет 6500,668 тыс.руб.

1.2.В разделе 6 «Ресурсное обеспечение Программы» абзац 4 изложить в следующей редакции:

«Общий объем средств на реализацию программы составляет в 2018-2020 годах 27944,668 тыс.руб., из которых областной бюджет – 6098,3 тыс. руб., местный бюджет 21846,368 тыс.руб., в том числе по годам:

2018 год – 8387,5 тыс. руб., в т.ч. областной бюджет 1933,2 тыс.руб., местный бюджет 6454,3 тыс.руб., 2019 год –10921,2 тыс. руб., в т.ч. областной бюджет 2029,8 тыс.руб., местный бюджет 8891,4 тыс.руб. 2020 год – 8635,968 тыс. руб., в т.ч. областной бюджет 2135,3 тыс.руб., местный бюджет 6500,668 тыс.руб.

1.3.Приложение № 3 к Программе изложить в редакции согласно приложению № 1.

Постановление вступает в силу со дня его официального опубликования в средствах массовой информации.

Глава администрации
Т.И. Перегудова

Приложение № 1
к Постановлению от 14.01.2021 № 5

Ресурсное обеспечение муниципальной программы

Наименование основных мероприятий	Источник финансирования	Объем финансирования, тыс. руб.			Итого 2018-2020гг.
		2018 год	2019 год	2020 год	
1	2	3	4	5	7
Проведение мероприятий, участие в конкурсах, фестивалях, праздниках, выставках, соревнованиях	Всего	**67,3**	**60**	**28,22**	**155,52**
	Федеральный бюджет				
	Областной бюджет				
	Местный бюджет	67,3	60	28,22	155,52
	Внебюджетные источники				
Обеспечение функционирования (выполнение муниципального задания) казенными учреждениями культуры	Всего	**6292,6**	**7738,5**	**6389,445**	**20420,545**
	Федеральный бюджет				
	Областной бюджет				
	Местный бюджет	6292,6	7738,5	6389,445	20420,545
	Внебюджетные источники				
Расходы за счет субсидии бюджетам сельских поселений на реализацию Указов Президента РФ от 7 мая 2012 года № 597, от 1 июня 2012 года № 761	Всего	**1933,2**	**2029,8**	**2135,3**	**6098,3**
	Федеральный бюджет				
	Областной бюджет	1933,2	2029,8	2135,3	6098,3
	Местный бюджет				
	Внебюджетные источники				
Расходы на софинансирование повышения оплаты труда работников культуры и педагогических работников дополнительного образования детей сферы культуры и педагогических работников дополнительного образования детей сферы культуры в соответствии с Указами Президента РФ от 7 мая 2012 года № 597, от 1 июня 2012 года № 761 (5% местный бюджет)	Всего	**94,4**	**93,9**	**83,003**	**271,303**
	Федеральный бюджет				
	Областной бюджет				
	Местный бюджет	94,4	93,9	83,003	271,303
	Внебюджетные источники				
Разработка проектно- сметной документации» капитальный ремонт здания Дома культуры д.Пекша»	Всего	**00,0**	**399,0**	**00,0**	**399,0**
	Федеральный бюджет	00,0	00,0	00,0	00,0
	Областной бюджет	00,0	00,0	00,0	00,0
	Местный бюджет	00,0	399,0	00,0	399,0
	Внебюджетные источники	00,0	00,0	00,0	00,0
Расходы на разработку проектно-сметной документации «Строительство культурно-досугового центра д. Липна»	Всего	**00,0**	**600,0**	**00,0**	**600,0**
	Федеральный бюджет	00,0	00,0	00,0	00,0
	Областной бюджет	00,0	00,0	00,0	00,0
	Местный бюджет	00,0	600,0	00,0	600,0
	Внебюджетные источники	00,0	00,0	00,0	00,0

ИТОГО, в т.ч.		**8387,5**	**10921,2**	**8635,968**	**27944,668**
	Федеральный бюджет				
	Областной бюджет	1933,2	2029,8	2135,3	**6098,3**
	Местный бюджет	6454,3	8891,4	6500,668	**21846,368**
	Внебюджетные источники				

РОССИЙСКАЯ ФЕДЕРАЦИЯ

П О С Т А Н О В Л Е Н И Е

АДМИНИСТРАЦИИ МУНИЦИПАЛЬНОГО ОБРАЗОВАНИЯ ПЕКШИНСКОЕ ПЕТУШИНСКОГО РАЙОНА

14.01.2021 д. Пекша № 6

О внесении изменений в постановление администрации муниципального образования Пекшинское от 04.10.2017 № 168 «Об утверждении муниципальной программы «Благоустройство на территории муниципального образования Пекшинское на 2018-2020 годы»

Руководствуясь статьей 179 Бюджетного кодекса Российской Федерации, в соответствии с постановлением администрации муниципального образования Пекшинское Петушинского района от 08.10.2015 № 21 «Об утверждении Порядка принятия решений о разработке муниципальных программ, их формировании и реализации в муниципальном образовании Пекшинское Петушинского района», Уставом муниципального образования Пекшинское, п о с т а н о в л я ю :

Внести в постановление администрации муниципального образования Пекшинское Петушинского района от 04.10.2017 № 168 «Об утверждении муниципальной программы «Благоустройство на территории муниципального образования Пекшинское на 2018-2020 годы» следующие изменения:

1.1.в табличной части паспорта программы раздел «Объемы и источники финансирования» изложить в следующей редакции:

Объемы и источники финансирования Программы	Основной источник финансирования бюджет муниципального образования Пекшинское, областной бюджет. Общий объем финансирования программы в сумме 20716,29768 тыс. руб., в т.ч. областной бюджет 598 тыс.руб., местный бюджет 20118,29768 тыс.руб. в том числе по годам: 2018 год - 7304,5 тыс.руб. 2019 год – 6831,2 тыс.руб. 2020 год – 6580,59768 тыс.руб., в т.ч. областной бюджет - 598 тыс.руб., местный бюджет –5982,59768 тыс.руб.

1.2. раздел 6 изложить в следующей редакции:

« 6. Ресурсное обеспечение Программы»

Основным источником финансирования мероприятий Программы является бюджет муниципального образования Пекшинское, областной бюджет. Общий объем финансирования программы в сумме 20716,29768 тыс. руб., в т.ч. областной бюджет 598 тыс.руб., местный бюджет 20118,29768 тыс.руб. в том числе по годам: 2018 год - 7304,5 тыс.руб., 2019 год – 6831,2 тыс.руб., 2020 год – 6580,59768 тыс.руб., в т.ч. областной бюджет - 598 тыс. руб., местный бюджет – 5982,59768 тыс.руб.

Сведения о финансировании основных мероприятий Программы указаны в приложении № 3».

1.3.Приложение № 3 к Программе изложить в редакции согласно приложению к постановлению № 1.

2.Постановление вступает в силу со дня его официального опубликования в средствах массовой информации.

Глава администрации
Т.И. Перегудова

Приложение №1
к Постановлению от 14.01.2021 № 6

Ресурсное обеспечение муниципальной программы

Наименование основных мероприятий	Источник финансирования	Объем финансирования, тыс.руб			Итого 2018–2020 годы
		2018 год	2019 год	2020 год	
1	2	3	4	5	7
1. Содержание детских игровых площадок и прилегающей территории	Местный бюджет	297,05	372,2	91,9	761,15
2. Обустройство и оборудование контейнерных площадок для организации централизованного сбора и вывоза ТБО	Местный бюджет	153	333,5		486,5
3.Обустройство существующих контейнерных площадок для сбора и вывоза ТБО в соответствии с санитарными нормами и подъездов к ним	Местный бюджет	255	226,6	765,9611	1247,5611
4.Ликвидация несанкционированных свалок мусора	Местный бюджет	543	1210,5	22,6	1776,1
5.Организация и проведение месячников санитарной очистки, озеленения и благоустройства территории, массовых субботников	Местный бюджет	971,2	64	70,6	1105,8
6.Ремонт и содержание уличного освещения, приобретение и установка энергосберегающих светильников	Местный бюджет	3743,85	3868,5	4200	11812,35
7.Обустройство и озеленение территорий вокруг сельских домов культуры	Местный бюджет	300			300
8.Содержание территории вокруг обелисков павшим воинам, покраска и ремонт оград	Местный бюджет	81	120	185,62658	386,62658
9.Удаление сухостойных и аварийных деревьев	Местный бюджет	672,3	306,2	450	1428,5
10.Вырубка кустарников, скашивание сорной травы	Местный бюджет	103	128,7	100	331,7
11.Скашивание борщевика с последующей обработкой территорий гербицидами	Всего		54	629,5	683,5
	Областной бюджет			598	598
	Местный бюджет		54	31,5	85,5
12.Ремонт и содержание шахтных колодцев	Местный бюджет	56,6			56,6
13.Изготовление и размещение указателей с названиями улиц	Местный бюджет	70,5			70,5
14.Изготовление и размещение аншлагов, информационных щитов, публикация материалов в средствах массовой информации	Местный бюджет	58	147	64,41	269,41
	ИТОГО по программе	7304,5	6831,2	6580,59768	20716,29768

ПОСТАНОВЛЕНИЯ АДМИНИСТРАЦИИ ПОСЕЛЕНИЯ

РОССИЙСКАЯ ФЕДЕРАЦИЯ

ПОСТАНОВЛЕНИЕ

АДМИНИСТРАЦИИ МУНИЦИПАЛЬНОГО ОБРАЗОВАНИЯ ПЕКШИНСКОЕ ПЕТУШИНСКОГО РАЙОНА

от 22.01.2021 д. Пекша № 11

Об установлении норматива стоимости одного квадратного метра общей площади жилого помещения на территории МО Пекшинское Петушинского района На 1-й квартал 2021 года

В целях организации работы по выполнению Правил предоставления субсидий молодым семьям на приобретение жилья в рамках реализации подпрограммы «Обеспечение жильем молодых семей» федеральной целевой программы «Жилище» на 2015-2020 годы, утвержденных постановлением Правительства РФ от 13.05.2006г. № 285 и для постановки на жилищный учет по договорам социального найма руководствуясь Уставом муниципального образования Пекшинское, постановляю:

1. Установить норматив стоимости 1 квадратного метра общей площади жилого помещения на территории МО Пекшинское Петушинского района на 1 квартал 2021 года в размере 25000 рублей.

2. Постановление вступает в силу с момента его официального опубликования (обнародования) в средствах массовой информации.

Глава администрации
Т.И.Перегудова

УПРАВЛЕНИЕ ГРАЖДАНСКОЙ ЗАЩИТЫ ИНФОРМИРУЕТ

Приложение
к Порядку опубликования ежеквартальных сведений о численности муниципальных служащих , работников муниципальных учреждений МО Пекшинское с указанием их фактических расходов на оплату их труда

Сведения
о численности муниципальных служащих администрации, работников муниципальных учреждений муниципального образования Пекшинское с указанием их фактических расходов на оплату их труда
за 2020 год **(отчетный период)**
(первый квартал, полугодие, девять месяцев, год)

Категория работников	Среднесписочная численность работников за отчетный период, чел.	Фактические расходы на оплату труда за отчетный период, тыс.руб.
Муниципальные служащие администрации МО Пекшинское Петушинского района	4	2582,6
Работники МКУ « Административно- хозяйственный центр Пекшинского сельского поселения»	14	3996,1
Работники МКУ « Культурно-досуговый центр Пекшинского сельского поселения»	13	3972,5

КОПИЯ

МИНИСТЕРСТВО ТРАНСПОРТА РОССИЙСКОЙ ФЕДЕРАЦИИ
ФЕДЕРАЛЬНОЕ ДОРОЖНОЕ АГЕНТСТВО
(РОСАВТОДОР)
РАСПОРЯЖЕНИЕ

15.12.2020 Москва № 3831-р

Об изъятии для нужд Российской Федерации земельных участков и объекта недвижимого имущества в целях обеспечения реализации проекта «Скоростная автомобильная дорога Москва – Нижний Новгород – Казань. Строительство скоростной автомобильной дороги Москва – Нижний Новгород – Казань, 1 этап км 0 – км 80, Московская, Владимирская области (от пересечения с автомобильной дорогой федерального значения А-180 «Московское большое кольцо» до пересечения с автомобильной дорогой федерального значения М-7 «Волга»)»

В соответствии с Земельным кодексом Российской Федерации, Федеральным законом от 8 ноября 2007 г. № 257-ФЗ «Об автомобильных дорогах и о дорожной деятельности в Российской Федерации и о внесении изменений в отдельные законодательные акты Российской Федерации», Федеральным законом от 17 июля 2009 г. № 145-ФЗ «О Государственной компании «Российские автомобильные дороги» и о внесении изменений в отдельные законодательные акты Российской Федерации», постановлением Правительства Российской Федерации от 20 декабря 2017 г. № 1596 «Об утверждении государственной программы Российской Федерации «Развитие транспортной системы», подпунктом 5.4.1(1) пункта 5 Положения о Федеральном дорожном агентстве, утвержденного постановлением Правительства Российской Федерации от 23 июля 2004 г. № 374, приказом Министерства транспорта Российской Федерации от 13 января 2010 г. № 5 «Об установлении и использовании полос отвода автомобильных дорог федерального значения», распоряжением Федерального дорожного агентства от 19 октября 2020 г. № 3173-р «Об утверждении документации по планировке территории объекта «Скоростная автомобильная дорога Москва – Нижний Новгород – Казань. Строительство скоростной автомобильной дороги Москва – Нижний Новгород – Казань, 1 этап км 0 – км 80, Московская, Владимирская области (от пересечения с автомобильной дорогой федерального значения А-180 «Московское большое кольцо» до пересечения с автомобильной дорогой федерального значения М-7 «Волга»)», распоряжением Федерального дорожного агентства от 25 ноября 2020 г. № 3590-р «Об изъятии для нужд Российской Федерации земельных участков в целях обеспечения реализации проекта «Скоростная автомобильная дорога Москва – Нижний Новгород – Казань. Строительство скоростной автомобильной дороги Москва – Нижний Новгород – Казань, 1 этап км 0 – км 80, Московская, Владимирская области (от пересечения с автомобильной дорогой федерального значения А-180 «Московское большое кольцо» до пересечения с автомобильной дорогой федерального значения М-7 «Волга»)», обращением Государственной компании «Российские автомобильные дороги» от 10 декабря 2020 г. № 23010-РД и в целях обеспечения реализации проекта «Скоростная автомобильная дорога Москва – Нижний Новгород – Казань. Строительство скоростной автомобильной дороги Москва – Нижний Новгород – Казань, 1 этап км 0 – км 80, Московская, Владимирская области (от пересечения с автомобильной дорогой федерального значения А-180 «Московское большое кольцо» до пересечения с автомобильной дорогой федерального значения М-7 «Волга»)» (далее – Проект):

1. Изъять в установленном порядке для нужд Российской Федерации земельные участки и объект недвижимого имущества, указанные в приложении к настоящему распоряжению.

2. Государственной компании «Российские автомобильные дороги»:

обеспечить в установленном порядке выполнение комплекса мероприятий в целях изъятия земельных участков и объекта недвижимого имущества, указанных в приложении к настоящему распоряжению;

обеспечить опубликование настоящего распоряжения (за исключением приложения) в порядке, установленном для официального опубликования (обнародования) муниципальных правовых актов уставом поселения, городского округа (муниципального района в случае, если земельные участки и объекты недвижимого имущества, подлежащие изъятию, расположены на межселенной территории) по месту нахождения земельных участков и объекта недвижимого имущества, подлежащих изъятию;

направить копию настоящего распоряжения правообладателям изымаемых земельных участков и объекта недвижимого имущества письмом с уведомлением о вручении;

направить копию настоящего распоряжения в территориальный орган Федеральной службы государственной регистрации, кадастра и картографии;

обеспечить подготовку и заключение соглашений об изъятии земельных участков и объекта недвижимого имущества в целях обеспечения реализации Проекта;

обеспечить внесение в Единый государственный реестр недвижимости сведений о подлежащих образованию земельных участках, права на которые прекращаются в соответствии с настоящим распоряжением;

обеспечить внесение в Единый государственный реестр недвижимости сведений о принадлежности изъятых земельных участков к категории земель промышленности, энергетики, транспорта, связи, радиовещания, телевидения, информатики, земель для обеспечения космической деятельности, земель обороны, безопасности и земель иного специального назначения, если такие земельные участки не отнесены к категории земель населенных пунктов;

обеспечить прекращение и переход прав на земельные участки в связи с изъятием в целях обеспечения реализации Проекта;

обеспечить направление настоящего распоряжения в уполномоченные на размещение в государственных информационных системах обеспечения градостроительной деятельности органы исполнительной власти Московской, Владимирской областей и соответствующие органы местного самоуправления, на территории которых расположены земельные участки и объект недвижимого имущества, подлежащие изъятию, для исполнения части 2 статьи 57 Градостроительного кодекса Российской Федерации в части размещения настоящего распоряжения в государственной информационной системе обеспечения градостроительной деятельности.

3. ФГБУ «Информавтодор» разместить настоящее распоряжение на официальном сайте Федерального дорожного агентства в информационно-телекоммуникационной сети «Интернет».

4. Контроль за исполнением настоящего распоряжения оставляю за собой.

Заместитель руководителя И.В. Костюченко

ВЕСТНИК
ПЕКШИНСКОГО ПОСЕЛЕНИЯ
28 января 2021 года №1 (88)

УПРАВЛЕНИЕ ГРАЖДАНСКОЙ ЗАЩИТЫ ИНФОРМИРУЕТ

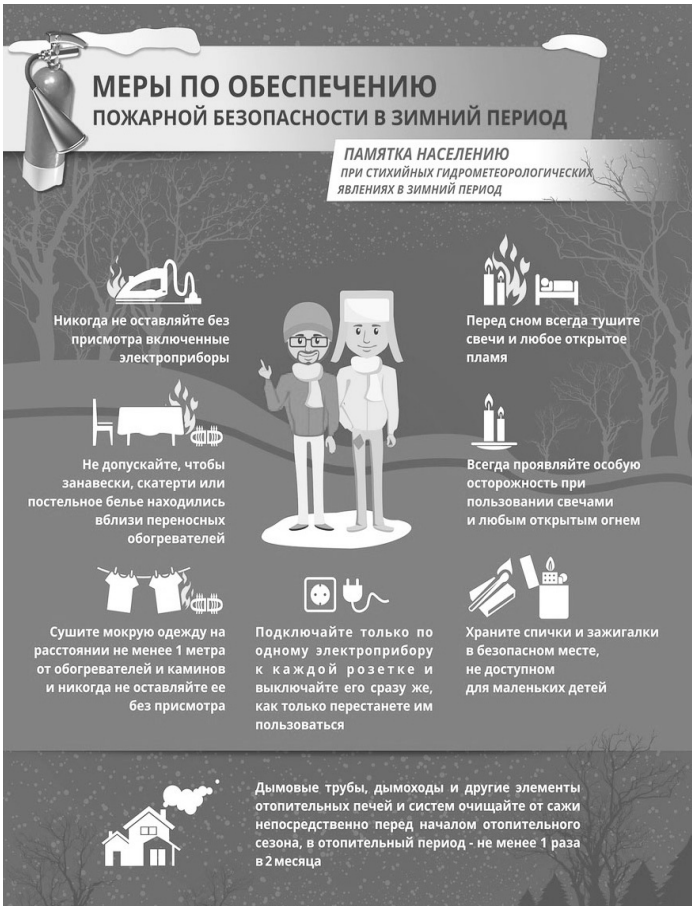

Если вы попали в чрезвычайную ситуацию, и вам нужна помощь пожарных или спасателей – единый номер для вызова всех экстренных служб с мобильного телефона «112», «101» и «01» - со стационарного.

Газета «ВЕСТНИК ПЕКШИНСКОГО ПОСЕЛЕНИЯ» учреждена Советом народных депутатов муниципального образования «Пекшинское сельское поселение». Является официальным печатным органом Администрации и Совета народных депутатов МО «Пекшинское сельское поселение».

Адрес редакции: 601130, Владимирская обл., Петушинский р-н, д. Пекша, ул. Центральная, д. 8. Тел./факс: (49243) 5-72-16, 5-72-17. Ответственный за выпуск: М. Б. ЛАПШИНА. Газета распространяется бесплатно на территории Петушинского района Владимирской области.

Газета свёрстана и отпечатана в ООО «Агентство дизайна и рекламных технологий» Тел./факс: (4922) 45-08-89. Тираж 30 экземпляров. Номер подписан в печать в 14:00 (по графику - в 14:00).